

# L'ANDAMENTO TURISTICO DEL TERRITORIO LARIANO

*Raffronto 2014-2018*

*e focus per macro-aree omogenee*

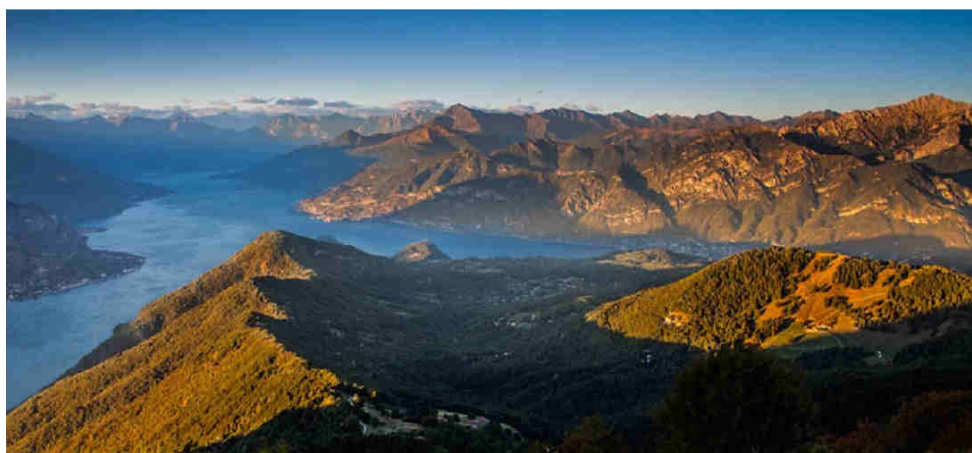

Aprile 2020

A cura dell'U.O. Studi e Statistica della Camera di Commercio di Como-Lecco

*Carlo Guidotti / Daniele Rusconi / Arianna Augustoni*

*Tel. 0341.292233 – 031/256318; e-mail: studi@comolecco.camcom.it*

## PREMESSA

Questo *report* statistico analizza le *performance* turistiche dell'area vasta lariana paragonando arrivi e presenze dell'ultimo anno per cui sono disponibili dati ufficiali completi (il 2018) e quelli del 2014. La scelta non è casuale: si tratta infatti dell'anno precedente all'EXPO milanese, che ha rappresentato per la Lombardia - a partire dal capoluogo regionale - un vero "turning point" in termini di visibilità e di ampliamento dei flussi turistici di provenienza nazionale e internazionale.

Accostando le due "fotografie" scattate a 4 anni di distanza, è possibile formulare valutazioni sui *trend* del settore, sulle opportunità da cogliere, sulle direzioni strategiche percorribili per tutti i soggetti pubblici e privati interessati, a partire dalla **Camera di Commercio di Como-Lecco**, Istituzione nata il 28 marzo 2019 che ha tra le sue funzioni la promozione del turismo, della cultura, il *marketing* territoriale nella nuova dimensione di area vasta lariana. Un ambito che comprende tutta l'estensione del Lago di Como, oltre alle montagne prospicienti, alla Brianza nord-occidentale: un ecosistema ampio con possibilità di sviluppo integrato e trasversale.

Purtroppo l'attuale **emergenza sanitaria ed economica** dovuta al Coronavirus segna una forte discontinuità con il passato; gli effetti sul turismo sono e saranno dirompenti, nel breve e nel medio periodo. Tuttavia, è importante analizzare gli andamenti pregressi sia per cercare di tornare quanto prima sui livelli precedenti alla pandemia, sia per attivare tutte le possibili sinergie inter-settoriali contrastando con azioni mirate il rischio di riduzione della base imprenditoriale lariana.

Grazie ai dati aggregati forniti da Polis Lombardia e dalle Province di Como e Lecco, il confronto è stato condotto analizzando nello specifico le **singole macro-aree** omogenee individuate oltre 10 anni fa dal Sistema Turistico Lago di Como, suddividendo gli oltre 240 comuni delle province di Como e di Lecco sulla base della loro orografia, e dunque delle loro principali attrattive:

- **lago;**
- **montagna;**
- **pianura / collina;**
- **capoluoghi.**

Per ogni area, nel *report* sono indicati sia i dati provinciali che quelli complessivi: ad esempio, Lago comasco; Lago lecchese; Lago lariano (Como + Lecco). Questo permette di disporre di una visione d'insieme, potendo al contempo "zoomare" su porzioni di territorio più piccole, senza incorrere in problemi di *privacy* (Polis e le Province non possono fornire dati puntuali per i singoli comuni di minori dimensioni: sarebbe facile dedurre il giro d'affari di singole strutture).

*Nota: la fonte dei dati di questo report è Polis Lombardia; gli stessi includono anche i flussi turistici (arrivi e presenze) rilevati presso case e alloggi per vacanze non gestiti in forma imprenditoriale, dati non compresi in quelli diffusi da ISTAT.*

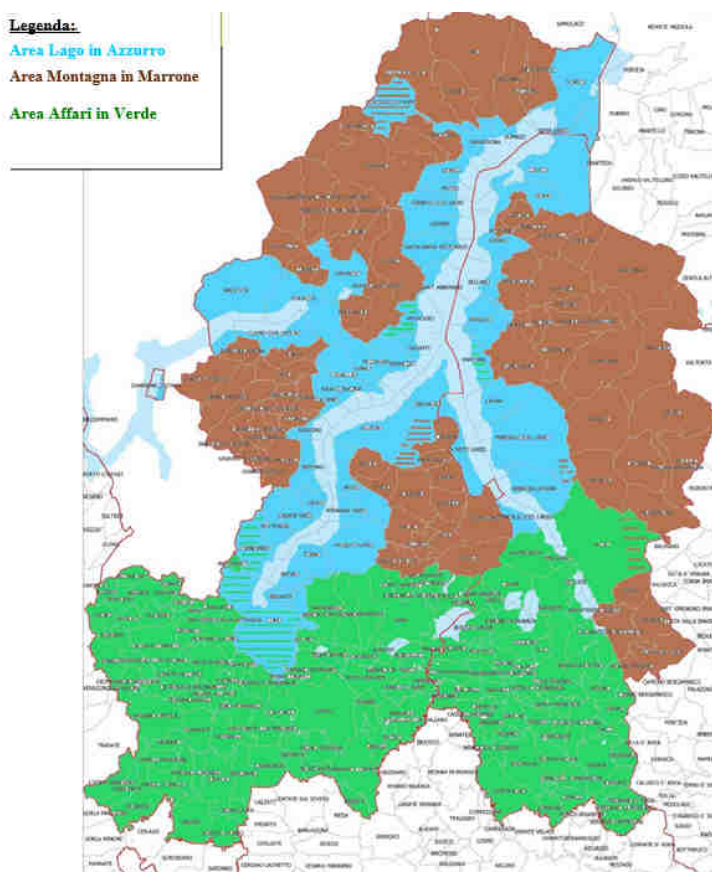

## FLUSSI TURISTICI NEL TERRITORIO LARIANO

Considerando l'intera area vasta lariana (costituita dalle province di Como e Lecco), tra il 2014 e il 2018 si è verificato un aumento del 36,5% degli arrivi complessivi (oltre 436.000 in più) e del 37,2% delle presenze (oltre 1.100.000 in più). Questo dato è scomponibile in due *trend*: quello riferito ai turisti italiani e a quelli stranieri:

- per gli **Italiani**: arrivi +23,5% e presenze +20,6%. In termini assoluti, gli arrivi sono cresciuti di oltre 92.000 unità e le presenze di quasi 178.000;
- per gli **stranieri**: arrivi +43% e presenze +43,7%. In termini assoluti, l'aumento degli arrivi è stato di oltre 344.000 unità e quello delle presenze di quasi 960.000.



Nel 2014 la **quota degli stranieri** era pari al 71,7% delle presenze; nel 2018 si è attestata al 75,6%. La permanenza media di questi ultimi è rimasta quasi invariata (intorno a 2,7 giorni), contro i 2,1 (in lieve calo) degli Italiani.

AREA LARIANA (TOTALE)	FLUSSI TURISTICI COMPLESSIVI					
	Italiani		Stranieri		Totale arrivi	Totale presenze
	Arrivi	Presenze	Arrivi	Presenze		
ANNO 2014	393.383	865.342	801.093	2.195.054	1.194.476	3.060.396
ANNO 2018	485.716	1.043.246	1.145.317	3.154.330	1.631.033	4.197.636

AREA LARIANA (TOTALE)	QUOTA % STRANIERI	
	Arrivi	Presenze
ANNO 2014	67,1	71,7
ANNO 2018	70,2	75,6

Prendiamo ora in considerazione il contributo di ciascuna macro-area alla *performance* complessiva dell'area vasta lariana.

### AREA LAGO LARIANA

Tra il 2014 e il 2018 si è verificato un aumento del 32,2% degli arrivi complessivi (quasi 169.000 in più) e del 34,7% delle presenze (oltre 600.000 in più). La crescita ha riguardato i turisti italiani e stranieri, seppure in misura diversa:

- per gli **Italiani**: arrivi +16,3% e presenze +26,1%. In termini assoluti, gli arrivi sono cresciuti di oltre 16.000 unità e le presenze di 78.000 circa;
- per gli **stranieri**: arrivi +36% e presenze +36,4%. In termini assoluti, l'aumento degli arrivi è stato di oltre 152.000 unità e quello delle presenze ha superato le 526.000 unità.

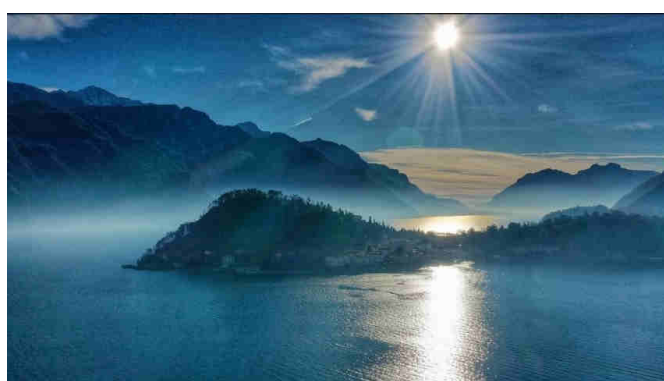

Nel 2014 la **quota degli stranieri** era pari all'82,8% delle presenze; nel 2018 si è attestata all'83,9%. La permanenza media di questi ultimi è rimasta quasi invariata (intorno a 3,4 giorni), contro i 3 (in lieve crescita) degli Italiani.

FLUSSI TURISTICI COMPLESSIVI	
------------------------------	--

AREA LAGO LARIANA	Italiani		Stranieri		Totale arrivi	Totale presenze
	Arrivi	Presenze	Arrivi	Presenze		
ANNO 2014	102.324	299.571	423.092	1.444.321	525.416	1.743.892
ANNO 2018	118.962	377.650	575.382	1.970.737	694.344	2.348.387

AREA LAGO LARIANA	QUOTA % STRANIERI	
	Arrivi	Presenze
ANNO 2014	80,5	82,8
ANNO 2018	82,9	83,9

## AREA MONTAGNA LARIANA

Tra il 2014 e il 2018 gli arrivi complessivi sono cresciuti del 44,3% (oltre 21.000 in più) e le presenze del 43,2% (circa 59.300 in più).

Aumentano sia gli **Italiani** (+23,5% gli arrivi e +5% le presenze) che gli **stranieri** (+68,9% gli arrivi e +92,1% le presenze). Gli arrivi dei nostri connazionali sono cresciuti in termini assoluti di oltre 6.000 unità e quella delle presenze di quasi 3.900. Gli arrivi degli stranieri invece sono aumentati di 15.000 e le notti trascorse sul territorio lariano di 55.500 circa.

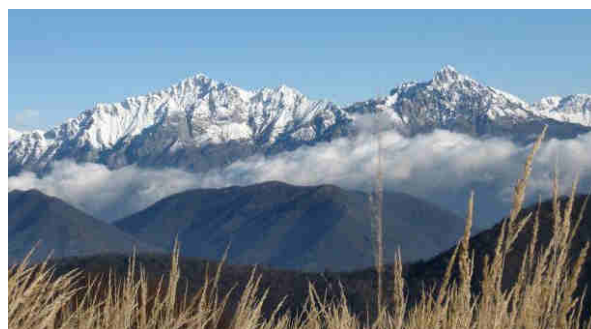

Nel 2014 la **quota degli stranieri** era pari al 43,8% delle presenze; nel 2018 si è attestata al 58,8%. La permanenza media di questi ultimi è salita da 2,7 a 3,1 giorni; quella degli Italiani è diminuita da 3 a 2,5 giorni.

AREA MONTAGNA LARIANA	FLUSSI TURISTICI COMPLESSIVI					
	Italiani		Stranieri		Totale arrivi	Totale presenze
	Arrivi	Presenze	Arrivi	Presenze		
ANNO 2014	25.762	77.229	21.900	60.273	47.662	137.502
ANNO 2018	31.808	81.105	36.986	115.771	68.794	196.876

AREA MONTAGNA LARIANA	QUOTA % STRANIERI	
	Arrivi	Presenze
ANNO 2014	45,9	43,8
ANNO 2018	53,8	58,8

## AREA PIANURA/COLLINA LARIANA

Tra il 2014 e il 2018 gli arrivi complessivi sono aumentati del 25,8% (oltre 93.600 in più) e le presenze del 20% (circa 127.200 in più). Questo dato è scomponibile in due *trend*: quello riferito ai turisti italiani e a quelli stranieri:

- per gli **Italiani**: arrivi +22,7% e presenze +13,5%. In termini assoluti, gli arrivi sono cresciuti di quasi 46.000 unità e le presenze di 47.600;
- per gli **stranieri**: arrivi +29,7% e presenze +28,1%. In termini assoluti, l'aumento degli arrivi è stato di quasi 47.900 unità e quello delle presenze di circa 80.000.



Nel 2014 la **quota degli stranieri** era pari al 44,5% delle presenze; nel 2018 si è attestata al 47,5%. La permanenza media di questi ultimi è rimasta quasi invariata (intorno a 1,7 giorni), contro gli 1,6 (in lieve calo) degli Italiani.

AREA PIANURA LARIANA	FLUSSI TURISTICI COMPLESSIVI					
	Italiani		Stranieri		Totale arrivi	Totale presenze
	Arrivi	Presenze	Arrivi	Presenze		
ANNO 2014	201.349	352.605	160.968	283.209	362.317	635.814
ANNO 2018	247.117	400.206	208.848	362.812	455.965	763.018

AREA PIANURA LARIANA	QUOTA % STRANIERI	
	Arrivi	Presenze
ANNO 2014	44,4	44,5
ANNO 2018	45,8	47,5

## CAPOLUOGHI

Tra il 2014 e il 2018 gli arrivi complessivi sono aumentati del 59% (quasi 153.000 in più) e le presenze del 63,7% (oltre 346.000 in più). Questo dato è scomponibile in due *trend*: quello riferito ai turisti italiani e a quelli stranieri:

- per gli **Italiani**: arrivi +37,3% e presenze +35,6%. In termini assoluti, gli arrivi sono cresciuti di quasi 23.900 unità e le presenze di oltre 48.000;
- per gli **stranieri**: arrivi +66,1% e presenze +73,1%. In termini assoluti, l'aumento degli arrivi è stato di quasi 129.000 unità e quello delle presenze di circa 298.000.

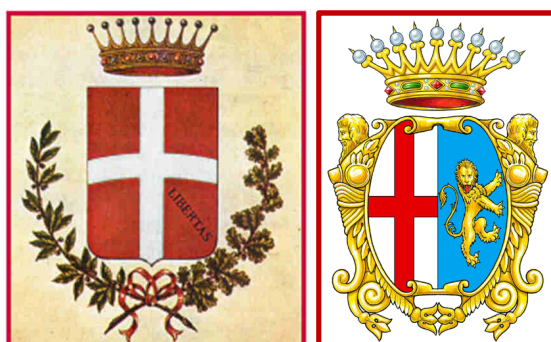

Nel 2014 la **quota degli stranieri** era pari al 75% delle presenze; nel 2018 si è attestata al 79,3%. La permanenza media di questi ultimi è aumentata leggermente (da 2,1 a 2,2 giorni), contro i 2,1 (stazionari) degli Italiani.

CAPOLUOGHI AREA LARIANA	FLUSSI TURISTICI COMPLESSIVI					
	Italiani		Stranieri		Totale arrivi	Totale presenze
	Arrivi	Presenze	Arrivi	Presenze		
ANNO 2014	63.948	135.937	195.133	407.251	259.081	543.188
ANNO 2018	87.829	184.285	324.101	705.070	411.930	889.355

CAPOLUOGHI AREA LARIANA	QUOTA % STRANIERI	
	Arrivi	Presenze
ANNO 2014	75,3	75,0
ANNO 2018	78,7	79,3

## FLUSSI TURISTICI NEL TERRITORIO COMASCO

Considerando l'intera **provincia di Como**, tra il 2014 e il 2018 si è verificato un aumento del **37,5%** degli arrivi e del **37,4%** delle presenze complessive (rispettivamente **374.600** e quasi **963.000** in più). Questo dato è scomponibile in due *trend*: quello riferito ai turisti italiani e a quelli stranieri:



- per gli **Italiani**: arrivi +26,4% e presenze +24,5%. In termini assoluti, gli arrivi sono cresciuti di 78.000 unità e le presenze di oltre 156.000;
- per gli **stranieri**: arrivi +42,2% e presenze +41,7%. In termini assoluti, l'aumento degli arrivi è stato di circa 297.000 unità e quello delle presenze di oltre 806.000.

Nel 2014 la **quota degli stranieri** era pari al 75,2% delle presenze; nel 2018 si è attestata al 77,5%. La permanenza media di questi ultimi è rimasta invariata (intorno a 2,7 giorni), contro i 2,1 (in lieve calo) degli Italiani.

PROVINCIA DI COMO	FLUSSI TURISTICI COMPLESSIVI					
	Italiani		Stranieri		Totale arrivi	Totale presenze
	Arrivi	Presenze	Arrivi	Presenze		
ANNO 2014	295.473	638.558	702.694	1.932.801	998.167	2.571.359
ANNO 2018	373.503	794.823	999.282	2.739.243	1.372.785	3.534.066

PROVINCIA DI COMO	QUOTA % STRANIERI	
	Arrivi	Presenze
ANNO 2014	70,4	75,2
ANNO 2018	72,8	77,5

Vediamo ora qual è stato il contributo di ciascuna macro-area alla *performance* complessiva del territorio comasco.

### AREA LAGO COMASCA

Tra il 2014 e il 2018 si è verificato un aumento del **28,6%** degli arrivi complessivi (quasi **131.000** in più) e del **31,9%** delle presenze (quasi **488.000** in più). Questo dato è scomponibile in due *trend*: quello riferito ai turisti italiani e a quelli stranieri:



- per gli **Italiani**: arrivi +15% e presenze +33,9%. In termini assoluti, gli arrivi sono cresciuti di 11.600 unità e le presenze di circa 73.500;
- per gli **stranieri**: arrivi +31,3% e presenze +31,6%. In termini assoluti, l'aumento degli arrivi è stato di quasi 120.000 unità e quello delle presenze di oltre 414.000.

Nel 2014 la **quota degli stranieri** era pari all'85,8% delle presenze; nel 2018 si è attestata all'85,6%. La permanenza media di questi ultimi è rimasta quasi invariata (intorno a 3,5 giorni), contro i 3,3 (in lieve crescita) degli Italiani.

COMO, AREA LAGO	FLUSSI TURISTICI COMPLESSIVI					
	Italiani		Stranieri		Totale arrivi	Totale presenze
	Arrivi	Presenze	Arrivi	Presenze		
ANNO 2014	77.355	217.079	380.800	1.313.236	458.155	1.530.315
ANNO 2018	88.966	290.578	500.172	1.727.706	589.138	2.018.284

COMO, AREA LAGO	QUOTA % STRANIERI	
	Arrivi	Presenze
ANNO 2014	83,1	85,8
ANNO 2018	84,9	85,6

## AREA MONTAGNA COMASCA

Tra il 2014 e il 2018 gli arrivi complessivi sono cresciuti del 50,2% (+17.000 circa) e le presenze del 53,3% (+54.500 circa ).

Questo dato è scomponibile in due *trend*: quello riferito ai turisti italiani e a quelli stranieri:

- per gli **Italiani**: arrivi 14,9% e presenze +0,2%. In termini assoluti, gli arrivi sono aumentati di quasi 2.200 unità e le presenze di quasi 100 unità;
- per gli **stranieri**: arrivi +76,9% e presenze +101,5%. In termini assoluti, l'aumento degli arrivi è stato di quasi 15.000 unità e quello delle presenze di oltre 54.000.



Nel 2014 la **quota degli stranieri** era pari al 52,4% delle presenze; nel 2018 ha raggiunto la quota di 68,9%. La permanenza media di questi ultimi si è allungata leggermente, passando da 2,8 a 3,1 giorni; quella degli Italiani non è variata in modo significativo (da 3,3 a 2,9).

COMO, AREA MONTAGNA	FLUSSI TURISTICI COMPLESSIVI					
	Italiani		Stranieri		Totale arrivi	Totale presenze
	Arrivi	Presenze	Arrivi	Presenze		
ANNO 2014	14.655	48.668	19.353	53.683	34.008	102.351
ANNO 2018	16.843	48.753	34.239	108.160	51.082	156.913

COMO, AREA MONTAGNA	QUOTA % STRANIERI	
	Arrivi	Presenze
ANNO 2014	56,9	52,4
ANNO 2018	67,0	68,9

## AREA PIANURA/COLLINA COMASCA

Tra il 2014 e il 2018 gli arrivi complessivi sono aumentati del 28,5% (quasi 81.000 in più) e le presenze dell'22,4% (circa 106.000 in più).

Questo dato è scomponibile in due *trend*: quello riferito ai turisti italiani e a quelli stranieri:

- per gli **Italiani**: arrivi +27,9% e presenze +16,6%. In termini assoluti, gli arrivi sono cresciuti di 43.200 unità circa e le presenze di oltre 44.000;



- per gli **stranieri**: arrivi +29,2% e presenze +29,9%. In termini assoluti, l'aumento degli arrivi è stato di 37.700 unità e quello delle presenze di quasi 62.000.

Nel 2014 la **quota degli stranieri** era pari al 43,7% delle presenze; nel 2018 si è attestata al 46,4%. La permanenza media di questi ultimi è rimasta quasi invariata (intorno a 1,6 giorni), ed è pari a quella degli Italiani (che risulta in lieve calo).

COMO, AREA PIANURA	FLUSSI TURISTICI COMPLESSIVI					
	Italiani		Stranieri		Totale arrivi	Totale presenze
	Arrivi	Presenze	Arrivi	Presenze		
ANNO 2014	154.902	266.174	128.976	206.894	283.878	473.068
ANNO 2018	198.079	310.227	166.676	268.657	364.755	578.884

COMO, AREA PIANURA	QUOTA % STRANIERI	
	Arrivi	Presenze
ANNO 2014	45,4	43,7
ANNO 2018	45,7	46,4

### CAPOLUOGO COMASCO

Tra il 2014 e il 2018 gli arrivi complessivi sono aumentati del 65,6% (quasi 146.000 in più) e le presenze del 67,5% (oltre 314.000 in più).



Questo dato è scomponibile in due *trend*: quello riferito ai turisti italiani e a quelli stranieri:

- per gli **Italiani**: arrivi +43,4% e presenze +36,2%. In termini assoluti, gli arrivi sono cresciuti di poco più di 21.000 unità e le presenze di oltre 38.000;
- per gli **stranieri**: arrivi +71,8% e presenze +76,8%. In termini assoluti, l'aumento degli arrivi è stato di quasi 125.000 unità e quello delle presenze di circa 276.000.

Nel 2014 la **quota degli stranieri** era pari al 77,1% delle presenze; nel 2018 si è attestata all'81,4%. La permanenza media di questi ultimi è rimasta quasi invariata (intorno a 2,1 giorni), ed è pari a quella degli Italiani (che è calata leggermente).

COMO CITTÀ	FLUSSI TURISTICI COMPLESSIVI					
	Italiani		Stranieri		Totale arrivi	Totale presenze
	Arrivi	Presenze	Arrivi	Presenze		
ANNO 2014	48.561	106.637	173.565	358.988	222.126	465.625
ANNO 2018	69.615	145.265	298.195	634.720	367.810	779.985

COMO CITTÀ	QUOTA % STRANIERI	
	Arrivi	Presenze
ANNO 2014	78,1	77,1
ANNO 2018	81,1	81,4



## FLUSSI TURISTICI NEL TERRITORIO LECCHESE

Considerando l'intera **provincia di Lecco**, tra il **2014 e il 2018 si è verificato un aumento del 31,6% degli arrivi complessivi (quasi 62.000 in più) e del 35,7% delle presenze (oltre 174.000 in più)**. Questo dato è scomponibile in due *trend*: quello riferito ai turisti italiani e a quelli stranieri:

- per gli **Italiani**: arrivi +14,6% e presenze +9,5%. In termini assoluti, gli arrivi sono cresciuti di circa 14.300 unità e le presenze di quasi 22.000;
- per gli **stranieri**: arrivi +48,4% e presenze +58,3%. In termini assoluti, l'aumento degli arrivi è stato di quasi 48.000 unità e quello delle presenze di quasi 153.000.

Nel 2014 la **quota degli stranieri** era pari al 53,6% delle presenze; nel 2018 si è attestata al 62,6%. La permanenza media di questi ultimi è salita leggermente (da 2,7 a 2,8 giorni), contro i 2,2 (in lieve calo) degli Italiani.

PROVINCIA DI LECCO	FLUSSI TURISTICI COMPLESSIVI					
	Italiani		Stranieri		Totale arrivi	Totale presenze
	Arrivi	Presenze	Arrivi	Presenze		
<b>ANNO 2014</b>	97.910	226.784	98.399	262.253	196.309	489.037
<b>ANNO 2018</b>	112.213	248.423	146.035	415.147	258.248	663.570

PROVINCIA DI LECCO	QUOTA % STRANIERI	
	Arrivi	Presenze
<b>ANNO 2014</b>	50,1	53,6
<b>ANNO 2018</b>	56,5	62,6

Analizziamo ora il contributo di ogni macro-area alla *performance* complessiva del territorio lecchese.

### AREA LAGO LECCHESE

Tra il **2014 e il 2018 si è verificato un aumento del 56,4% degli arrivi complessivi (quasi 38.000 in più) e del 54,6% delle presenze (oltre 116.000 in più)**. Questo dato è scomponibile in due *trend*: quello riferito ai turisti italiani e a quelli stranieri:

- per gli **Italiani**: arrivi +20,1% e presenze +5,6%. In termini assoluti, gli arrivi sono cresciuti di 4.500 unità e di 5.000 le presenze;
- per gli **stranieri**: arrivi +77,8% e presenze +85,4%. In termini assoluti, l'aumento degli arrivi è stato di quasi 33.000 unità e quello delle presenze di 112.000 circa.



Nel 2014 la **quota degli stranieri** era pari al 61,4% delle presenze; nel 2018 si è attestata al 73,6%. La permanenza media di questi ultimi è leggermente aumentata (da 3,1 a 3,2 giorni). Quella dei turisti italiani si attesta a 2,9 giorni, contro i 3,3 del 2014.

LECCO, AREA LAGO	FLUSSI TURISTICI COMPLESSIVI					
	Italiani		Stranieri		Totale arrivi	Totale presenze
	Arrivi	Presenze	Arrivi	Presenze		
<b>ANNO 2014</b>	24.969	82.492	42.292	131.085	67.261	213.577
<b>ANNO 2018</b>	29.996	87.072	75.210	243.031	105.206	330.103

LECCO, AREA LAGO	QUOTA % STRANIERI	
	Arrivi	Presenze
ANNO 2014	62,9	61,4
ANNO 2018	71,5	73,6

### AREA MONTAGNA LECHESE

Tra il 2014 e il 2018 si è verificato un aumento del 29,7% degli arrivi complessivi (oltre 4.000 in più) e del 13,7% delle presenze (quasi 5.000 in più).

Questo dato è scomponibile in due *trend*: quello riferito ai turisti italiani e a quelli stranieri:

- per gli **Italiani**: arrivi +34,7% e presenze +13,3%. In termini assoluti, gli arrivi sono cresciuti di quasi 4.000 unità, come le presenze;
- per gli **stranieri**: arrivi +7,9% e presenze +15,5%. In termini assoluti, l'aumento degli arrivi è stato di 200 unità e quello delle presenze di oltre 1.000.

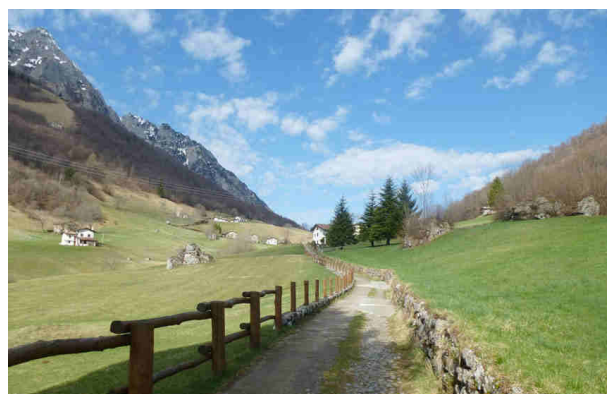

Nel 2014 la **quota degli stranieri** era pari al 18,7% delle presenze; nel 2018 si è attestata al 19%. La permanenza media di questi ultimi è leggermente aumentata (da 2,6 giorni a 2,8); viceversa quella degli Italiani è diminuita da 2,6 a 2,2 giorni.

LECCO, AREA MONTAGNA	FLUSSI TURISTICI COMPLESSIVI					
	Italiani		Stranieri		Totale arrivi	Totale presenze
	Arrivi	Presenze	Arrivi	Presenze		
ANNO 2014	11.107	28.561	2.547	6.590	13.654	35.151
ANNO 2018	14.965	32.352	2.747	7.611	17.712	39.963

LECCO, AREA MONTAGNA	QUOTA % STRANIERI	
	Arrivi	Presenze
ANNO 2014	18,7	18,7
ANNO 2018	15,5	19,0

### AREA PIANURA/COLLINA LECHESE

Tra il 2014 e il 2018 gli arrivi complessivi sono aumentati del 16,3% (quasi 13.000 in più) e le presenze del 13,1% (oltre 21.000 in più).

Questo dato è scomponibile in due *trend*: quello riferito ai turisti italiani e a quelli stranieri:

- per gli **Italiani**: arrivi +5,6% e presenze +4,1%. In termini assoluti, gli arrivi sono cresciuti di quasi 2.600 unità e le presenze di oltre 3.500;
- per gli **stranieri**: arrivi +31,8% e presenze +23,4%. In termini assoluti, l'aumento degli arrivi è stato di oltre 10.000 unità e quello delle presenze di quasi 18.000.



Nel 2014 la **quota degli stranieri** era pari al 46,9% delle presenze; nel 2018 si è attestata al 51,1%. La permanenza media di questi ultimi è scesa da 2,4 a 2,2 giorni; quella dei turisti italiani da 1,9 a 1,8 giorni.

LECCO, AREA PIANURA	FLUSSI TURISTICI COMPLESSIVI					
	Italiani		Stranieri		Totale arrivi	Totale presenze
	Arrivi	Presenze	Arrivi	Presenze		
ANNO 2014	46.447	86.431	31.992	76.315	78.439	162.746
ANNO 2018	49.038	89.979	42.172	94.155	91.210	184.134

LECCO, AREA PIANURA	QUOTA % STRANIERI	
	Arrivi	Presenze
ANNO 2014	40,8	46,9
ANNO 2018	46,2	51,1

## CAPOLUOGO LECCHESE

Tra il 2014 e il 2018 gli arrivi complessivi sono aumentati del 19,4% (oltre 7.000 in più) e le presenze di ben il 41% (circa 32.000 in più).

Questo dato è scomponibile in due *trend*: quello riferito ai turisti italiani e a quelli stranieri:

- per gli **Italiani**: arrivi +18,4% e presenze +33,2%. In termini assoluti, gli arrivi sono cresciuti di quasi 3.000 unità e le presenze di circa 10.000;
- per gli **stranieri**: arrivi +20,1% e presenze +45,8%. In termini assoluti, l'aumento degli arrivi è stato di oltre 4.000 unità e quello delle presenze di oltre 22.000.



Nel 2014 la **quota degli stranieri** era pari al 62,2% delle presenze; nel 2018 si è attestata al 64,3%. La permanenza media di questi ultimi è aumentata da 2,2 a 2,7 giorni; anche quella degli Italiani è cresciuta, da 1,9 a 2,1 giorni.

LECCO CITTÀ	FLUSSI TURISTICI COMPLESSIVI					
	Italiani		Stranieri		Totale arrivi	Totale presenze
	Arrivi	Presenze	Arrivi	Presenze		
ANNO 2014	15.387	29.300	21.568	48.263	36.955	77.563
ANNO 2018	18.214	39.020	25.906	70.350	44.120	109.370

LECCO CITTÀ	QUOTA % STRANIERI	
	Arrivi	Presenze
ANNO 2014	58,4	62,2
ANNO 2018	58,7	64,3