



CAMERA DI COMMERCIO  
COMO-LECCO  
insieme per lo sviluppo



## Le imprese tessili lariane nel primo semestre 2024: demografia di impresa, addetti, congiuntura e interscambio commerciale

A cura dell'Ufficio Studi e Statistica

*Camera di Commercio di Como-Lecco*

*Sede legale: Via Parini, 16 – Como*

*Sede secondaria: Via Tonale, 28/30 – Lecco*

*Tel.: 0341.292233 0341.292213*

*E-mail: [studi@comolecco.camcom.it](mailto:studi@comolecco.camcom.it) | Website: [www.comolecco.camcom.it](http://www.comolecco.camcom.it)*

**Novembre 2024**

Si autorizza la riproduzione a fini non commerciali e con la citazione obbligatoria della fonte

# Sommario

<b>1) Demografia d'impresa</b>	<b>3</b>
1.1 Il quadro generale: le imprese e gli addetti del comparto tessile al 30/6/2024	3
1.2 L'andamento nel periodo 1/1/2016-30/6/2024	5
1.3 Il comparto tessile artigiano	7
1.4 L'andamento dell'artigianato tessile nel periodo 1/1/2016-30/6/2024	8
<b>2) L'interscambio commerciale (2022, 2023 e 1° semestre 2024)</b>	<b>9</b>
2.1 Quadro di sintesi <i>export</i>	9
2.2 Quadro di sintesi <i>import</i>	100
2.3 I sotto-settori del tessile	111
<b>3) L'andamento congiunturale della produzione industriale complessiva e del tessile (periodo 2016 - 1° semestre 2024)</b>	<b>144</b>
3.1 La produzione industriale e artigianale di tutti i settori <b>Il segnalibro non è definito.</b>	<b>Errore.</b>
3.2 La produzione del comparto "tessile" (codifica Ateco 13) nei settori industria e artigianato	155

## 1) Demografia d'impresa

### 1.1 Il quadro generale: le imprese e gli addetti del comparto tessile al 30/6/2024

Questo capitolo è dedicato all'analisi della nati-mortalità e del numero di addetti del settore tessile<sup>1</sup>. Quest'ultimo comprende i seguenti sotto-settori (codifica Ateco 2007):

- "industrie tessili" (13);
- "confezione di articoli di abbigliamento; confezione di articoli in pelle e pelliccia" (14);
- "fabbricazione di articoli in pelle e simili" (15);

A fine giugno 2024, in **Italia**, le imprese attive in questo comparto risultano quasi 70.000, con un'incidenza sul totale delle imprese pari all'1,4%. Alla medesima data le imprese attive in Lombardia sono poco meno di 11.000, con un peso dell'1,3% sul totale.

Le imprese tessile dell'**area lariana** a fine giugno 2024 sono 1.242 e rappresentano l'1,9% del totale. Nella graduatoria lombarda per incidenza del tessile sul totale delle imprese, **Como** (con 1.023 aziende, pari al 2,4% provinciale) si trova al 2° posto dopo Varese (e al 13° nella classifica nazionale), mentre **Lecco** (con 219 imprese, pari all'1%) è al 9° posto regionale e al 42° in Italia.

Sopra la media lombarda anche la citata Varese (2,4%) e Mantova (2,2%), al 12° e al 16° posto nazionale. Chiudono la classifica regionale Cremona, Lodi e Sondrio (rispettivamente al 46°, 60° e 78° posto in Italia).

Dalla tabella di pagina 4 si nota un'alta concentrazione del comparto soprattutto in Toscana e nelle Marche: ben 5 delle 9 province toscane occupano i primi posti (Prato il 1°, Firenze il 3°, Pistoia il 4°, Pisa l'8° e Arezzo il 14°). Nelle Marche, Fermo è 2ª, Macerata 7ª e tutte le restanti province si classificano entro il 25° posto (Ascoli è 22ª, Ancona 23ª, Pesaro Urbino 25ª). Chiudono la classifica nazionale una provincia pugliese e due siciliane: Trapani, Foggia e Agrigento.

Alla fine del **1° semestre 2024**, in **Italia**, gli addetti<sup>2</sup> del comparto tessile sono oltre 468.000, con un'incidenza sul totale degli addetti pari al 2,4%. Alla medesima data, gli addetti in **Lombardia** sono oltre 85.000: il 2,1% del totale regionale.

Per quanto riguarda l'**area lariana**, a fine giugno 2024 gli addetti sono poco più di 15.200 su un totale di quasi 299.500: il peso del settore risulta pari al 5,1%. A **Como** il comparto tessile occupa circa 12.500 persone (il 6,6% degli addetti provinciali complessivi); a **Lecco** quasi 2.700 (2,4%). Como è la 1ª provincia in Lombardia e l'11ª nel nostro Paese; Lecco occupa la 5ª posizione regionale e la 33ª in Italia.

Quasi metà delle province lombarde si colloca sopra la media regionale, pari al 2,1%: oltre ai due territori lariani, anche Mantova (5%, che le vale il 14° posto nella classifica italiana), Varese (3,7%: 21° posto) e Bergamo (2,5%: 30ª posizione). Al di sotto si collocano le restanti province (la classifica regionale è chiusa da Sondrio, con lo 0,9% e il 58° posto nazionale, e da Lodi con lo 0,5% e il 78° posto).

<sup>1</sup> La fonte dei dati citati in questo paragrafo è Infocamere.

<sup>2</sup> Il dato si riferisce alle localizzazioni presenti su un determinato territorio; pertanto vengono conteggiati gli addetti presenti in ciascuna unità locale sita in quella provincia.

**Consistenza delle imprese e degli addetti del settore tessile nelle province lombarde  
Incidenza % su totale imprese e totale addetti al 30/6/2024**

Provincia	Imprese attive 30/6/2024	Imprese attive settore tessile 30/6/2024	% imprese al 30/6/2024	Totale addetti 30/6/2024	Totale addetti tessile 30/6/2024	% addetti tessile al 30/6/2024
BERGAMO	82.833	1.000	1,2	422.058	10.743	2,5
BRESCIA	104.773	1.172	1,1	488.598	8.659	1,8
<b>COMO</b>	<b>42.524</b>	<b>1.023</b>	<b>2,4</b>	<b>188.783</b>	<b>12.542</b>	<b>6,6</b>
CREMONA	24.832	211	0,8	116.511	1.568	1,3
<b>LECCO</b>	<b>22.601</b>	<b>219</b>	<b>1,0</b>	<b>110.676</b>	<b>2.681</b>	<b>2,4</b>
LODI	13.939	91	0,7	63.094	290	0,5
MANTOVA	32.810	711	2,2	151.497	7.647	5,0
MILANO	318.234	3.862	1,2	1.715.625	22.604	1,3
MONZA B.ZA	64.309	645	1,0	283.509	5.150	1,8
PAVIA	39.732	505	1,3	141.836	2.671	1,9
SONDRIO	13.090	61	0,5	59.710	546	0,9
VARESE	58.625	1.412	2,4	271.219	9.993	3,7
<b>COMO+LECCO</b>	<b>65.125</b>	<b>1.242</b>	<b>1,9</b>	<b>299.459</b>	<b>15.223</b>	<b>5,1</b>
<b>LOMBARDIA</b>	<b>818.302</b>	<b>10.912</b>	<b>1,3</b>	<b>4.013.116</b>	<b>85.094</b>	<b>2,1</b>
<b>ITALIA</b>	<b>5.094.479</b>	<b>69.801</b>	<b>1,4</b>	<b>19.156.193</b>	<b>468.070</b>	<b>2,4</b>

**Imprese attive del settore tessile. Graduatoria delle prime e delle ultime 10 province  
per incidenza sul totale delle imprese attive al 30/6/2024.**

Posizione	Provincia	Imprese tessili	Imprese attive	%
1	PRATO	6.511	29.218	22,3
2	FERMO	1.887	17.068	11,1
3	FIRENZE	5.406	88.945	6,1
4	PISTOIA	1.142	27.078	4,2
5	TERAMO	1.214	30.327	4,0
6	BIELLA	552	14.033	3,9
7	MACERATA	1.156	30.883	3,7
8	PISA	1.339	35.905	3,7
9	ROVIGO	621	22.508	2,8
10	MODENA	1.659	63.171	2,6
<b>12</b>	<b>COMO</b>	<b>1.023</b>	<b>42.524</b>	<b>2,4</b>
<b>42</b>	<b>LECCO</b>	<b>219</b>	<b>22.601</b>	<b>1,0</b>
96	SAVONA	96	25.356	0,4
97	MATERA	67	19.079	0,4
98	SIRACUSA	104	31.150	0,3
99	ORISTANO	40	12.225	0,3
100	RIETI	41	12.629	0,3
101	VIBO VALENTIA	38	12.559	0,3
102	RAGUSA	91	31.869	0,3
103	TRAPANI	112	39.506	0,3
104	FOGGIA	166	62.755	0,3
105	AGRIGENTO	58	34.362	0,2

**Addetti del settore tessile. Graduatoria delle prime e delle ultime 10 province  
per incidenza sul totale degli addetti al 30/6/2023**

Posizione	Provincia	Imprese tessili	Imprese attive	%
1	PRATO	41.874	109.237	38,3
2	FERMO	13.156	53.842	24,4
3	BIELLA	10.168	52.968	19,2
4	FIRENZE	40.011	401.133	10,0
5	MACERATA	10.111	108.260	9,3
6	TERAMO	8.398	99.608	8,4
7	PISTOIA	6.642	83.121	8,0
8	PISA	10.350	135.299	7,6
9	AREZZO	8.688	116.488	7,5
10	VICENZA	24.661	345.630	7,1
<b>11</b>	<b>COMO</b>	<b>12.415</b>	<b>184.595</b>	<b>6,7</b>
<b>33</b>	<b>LECCO</b>	<b>2.767</b>	<b>108.431</b>	<b>2,6</b>
96	CAGLIARI	385	184.920	0,2
97	LA SPEZIA	137	66.187	0,2
98	LIVORNO	190	95.579	0,2
99	IMPERIA	107	55.173	0,2
100	TRAPANI	160	82.996	0,2
101	SAVONA	132	79.567	0,2
102	RAGUSA	148	90.766	0,2
103	AOSTA	58	44.090	0,1
104	AGRIGENTO	95	73.773	0,1
105	SIRACUSA	110	88.957	0,1

## 1.2 L'andamento nel periodo 1/1/2016-30/6/2024

Tra inizio del 2016 e metà del 2024, il peso percentuale delle imprese del settore a livello **italiano** è sceso leggermente (dall'1,6% all'1,4%) e si è registrato un calo delle aziende tessili di circa 14.600 unità (-17,3%). Anche in **Lombardia** la quota del comparto risulta in diminuzione: dall'1,7% all'1,3% (oltre 3.100 imprese in meno: -22,3%).

**Negli ultimi 8 anni e mezzo l'area lariana** ha visto calare il numero delle aziende tessili di 359 unità e il peso rispetto al totale si è ridotto dal 2,4% all'1,9%. **Como** ha perso 255 unità attive (-20%; quota scesa dal 3% al 2,4%). Per **Lecco** c'è stata una riduzione di 104 imprese attive (-32,2%; quota in calo dall'1,4% all'1%).

La contrazione ha riguardato tutte le province della nostra regione a parte Sondrio (+5 unità: +8,9%): in particolare sono Milano, Varese e Mantova i territori con i cali maggiori in termini assoluti (rispettivamente -665, -542 e -482 unità, pari rispettivamente a -14,7%, -27,7% e -40,4%).

Nei **primi sei mesi del 2024**, in **Italia** si è registrato un calo delle aziende tessili di circa 1.200 unità (-1,7%); in **Lombardia** la riduzione è stata di poco più di 200 imprese (-2%).

**Nel 1° semestre 2024 l'area lariana** ha visto diminuire il numero delle aziende tessili di 22 unità (-1,7%). Il calo ha riguardato solo la provincia di **Como** (-23 unità attive: -2,2%, con un calo della quota di un decimo di punto rispetto a fine 2023) e **Lecco** (una impresa attiva in più: +0,5%; la quota resta invariata).

Tra i territori lombardi, oltre a Lecco, anche Mantova ha registrato una crescita di un'impresa (+0,1%); viceversa, Milano, Brescia e Varese sono le province lombarde con i cali più significativi in valori assoluti (rispettivamente -88, -34 e -27 unità, pari a -2,2%, -2,8% e -1,9%).

Confrontando i dati di inizio 2016 con quelli di fine giugno 2024, il **numero degli addetti** del settore a livello **nazionale** è cresciuto di quasi 3.900 unità (+0,8%), ma la loro quota rispetto al totale è diminuita dal 2,9% di inizio 2016 al 2,4%. In Lombardia si è verificato un calo di circa 9.200 persone (-9,8%) e la quota è scesa dal 2,8% al 2,1%.

**Tra inizio 2016 e fine giugno 2024 l'area lariana ha visto diminuire gli addetti del comparto tessile di oltre 1.800 unità (-10,8%) e il loro peso è sceso dal 6,4% al 5,1% del totale. Como ha perso 1.338 lavoratori (-9,6%) e la quota è calata dall'8,4% al 6,6%. Per Lecco c'è stata una riduzione di 504 unità (-15,8%): l'incidenza è passata dal 3,2% al 2,4%.**

La contrazione ha riguardato tutte le province della nostra regione, a parte Milano (+2.275 lavoratori: +11,2%): in particolare, Mantova, Varese e Brescia hanno visto i cali più consistenti in termini assoluti (rispettivamente -2.820, -2.354 e -1.843 unità, pari a -26,9%, -19,1% e -17,5%).

Nei **primi 6 mesi del 2024** il numero degli addetti del tessile a livello **nazionale** è sceso di circa 6.300 unità (-1,3%) e in **Lombardia** di quasi 1.400 unità (-1,6%); invariato il peso sul totale degli addetti italiani (2,4%), mentre diminuisce di un decimo di punto quello lombardo (attestandosi al 2,1%).

**Nel primo semestre del 2024, nell'area lariana, il numero di addetti del comparto tessile si è ridotto di 113 unità (-0,7%; la quota scende di un decimo di punto attestandosi al 5,1%). Il calo ha interessato la sola provincia di Lecco: -119 unità (-4,3%; la percentuale scende di un decimo di punto rispetto a fine 2023, attestandosi al 2,4%); a Como, invece, gli addetti del settore sono aumentati di 6 unità (+0,05%; tuttavia la quota scende dal 6,8% al 6,6%).**

Nella prima metà del 2024, in Lombardia gli addetti del tessile - oltre a Como - sono cresciuti a Monza Brianza (+13: +0,3%) e a Sondrio (+9: +1,7%). Le diminuzioni più marcate si sono registrate a Milano, Mantova e Brescia (rispettivamente -508, -338 e -192 unità: -2,2%, -4,2% e -2,2%).

**Imprese attive settore tessile - province lombarde. Variazione % 1/1/2016-30/6/2024 e incidenza % 30/6/2024 provincia sul totale Lombardia**

Provincia	1/1/2016	30/6/2024	Variazione 1/1/2016-30/6/2024	Variazione 1/1/2024-30/6/2024	INCIDENZA 30/6/2024 SU TOT. LOMBARDIA
BERGAMO	1.265	1.000	-20,9	-1,6	9,2
BRESCIA	1.619	1.172	-27,6	-2,8	10,7
<b>COMO</b>	<b>1.278</b>	<b>1.023</b>	<b>-20,0</b>	<b>-2,2</b>	<b>9,4</b>
CREMONA	276	211	-23,6	-2,8	1,9
<b>LECCO</b>	<b>323</b>	<b>219</b>	<b>-32,2</b>	<b>0,5</b>	<b>2,0</b>
LODI	109	91	-16,5	-2,2	0,8
MANTOVA	1.193	711	-40,4	0,1	6,5
MILANO	4.527	3.862	-14,7	-2,2	35,4
MONZA B.ZA	836	645	-22,8	-3,9	5,9
PAVIA	613	505	-17,6	-0,4	4,6
SONDRIO	56	61	8,9	-1,6	0,6
VARESE	1.954	1.412	-27,7	-1,9	12,9
<b>COMO+LECCO</b>	<b>1.601</b>	<b>1.242</b>	<b>-22,4</b>	<b>-1,7</b>	<b>11,4</b>
<b>LOMBARDIA</b>	<b>14.049</b>	<b>10.912</b>	<b>-22,3</b>	<b>-2,0</b>	<b>100,0</b>
<b>ITALIA</b>	<b>84.409</b>	<b>69.801</b>	<b>-17,3</b>	<b>-1,7</b>	<b>15,6(*)</b>

(\*) Peso settore tessile regione Lombardia su totale Italia

**Addetti delle imprese attive settore tessile - province lombarde. Variazione % 1.1.2016-30/6/2024 e  
incidenza % 30.6.2024 provincia sul totale Lombardia**

Provincia	1/1/2016	30/6/2024	Variazione 1/1/2016- 30/6/2024	Variazione 1/1/2024- 30/6/2024	INCIDENZA 30/6/2024 SU TOT. LOMBARDIA
BERGAMO	12.370	10.743	-1,6	-0,9	12,6
BRESCIA	10.502	8.659	-1,3	-2,2	10,2
<b>COMO</b>	<b>13.880</b>	<b>12.542</b>	<b>-1,6</b>	<b>0,0</b>	<b>14,7</b>
CREMONA	1.610	1.568	-1,3	0,0	1,8
<b>LECCO</b>	<b>3.185</b>	<b>2.681</b>	<b>-1,6</b>	<b>-4,3</b>	<b>3,2</b>
LODI	402	290	-1,3	-3,0	0,3
MANTOVA	10.467	7.647	-1,6	-4,2	9,0
MILANO	20.329	22.604	-1,3	-2,2	26,6
MONZA B.ZA	5.261	5.150	-1,6	0,3	6,1
PAVIA	3.382	2.671	-1,3	-4,7	3,1
SONDRIO	573	546	-1,6	1,7	0,6
VARESE	12.347	9.993	-1,3	-0,1	11,7
<b>COMO+LECCO</b>	<b>17.065</b>	<b>15.223</b>	<b>-10,8</b>	<b>-0,7</b>	<b>17,9</b>
<b>LOMBARDIA</b>	<b>94.308</b>	<b>85.094</b>	<b>-9,8</b>	<b>-1,6</b>	<b>100,0</b>
<b>ITALIA</b>	<b>464.171</b>	<b>468.070</b>	<b>0,8</b>	<b>-1,3</b>	<b>18,2(*)</b>

(\*) Peso settore tessile regione Lombardia su totale Italia

Tra i **distretti industriali** riconosciuti dalla Regione Lombardia ci sono quello “**Serico Comasco**” e quello “**Tessile Lecchese**”. Il primo comprende 88 comuni tutti situati in provincia di Como, mentre il secondo interessa 9 comuni (7 in provincia di Lecco e 2 in quella di Como).

L’attività *core* delle aziende del **distretto “Serico Comasco”** è la tessitura di filati di seta, unitamente alla nobilitazione e alla confezione di articoli di vestiario e accessori in tessuto. Non mancano, seppur di minor importanza, la preparazione e la filatura di fibre tessili (per ulteriori dettagli, consultare l’[Osservatorio Distretto Tessile Comasco](#)).

Le imprese facenti parte del **distretto “Tessile Lecchese”** sono specializzate nella produzione di tessuti per l’arredamento (*jacquard*, velluti, ecc.). Si tratta di realtà altamente specializzate, vitali, flessibili, che hanno saputo conquistare i mercati di tutto il mondo, facendosi conoscere per gli elevati *standard* qualitativi, per una buona propensione all’innovazione e per la capacità di “fare rete”.

### 1.3 Il comparto tessile artigiano

Alla fine del 1° semestre 2024 le **imprese artigiane attive nel settore tessile** in **Italia** sono quasi 41.100 (il 3,3% del totale delle aziende artigiane); in **Lombardia** sono circa 6.400, pari al 2,8%.

Per quanto riguarda l’**area lariana**, le **aziende tessili artigiane attive a fine giugno 2024** sono 597 e rappresentano il 2,6% del totale. La provincia di **Como** ne conta 448: il 3% di tutte le imprese artigiane; a **Lecco** sono 149 e la quota sul totale è dell’1,8%.

**Consistenza delle imprese artigiane del settore tessile province lombarde  
Incidenza % su totale imprese al 30.6.2024**

Provincia	Imprese artigiane attive 30/6/2024	Imprese attive artigiane settore tessile 30/6/2024	% imprese artigiane al 30/6/2024
BERGAMO	28.831	676	2,3
BRESCIA	31.819	844	2,7
<b>COMO</b>	<b>14.826</b>	<b>448</b>	<b>3,0</b>
CREMONA	7.927	165	2,1
<b>LECCO</b>	<b>8.198</b>	<b>149</b>	<b>1,8</b>
LODI	4.888	68	1,4
MANTOVA	10.096	546	5,4
MILANO	67.193	1.962	2,9
MONZA B.ZA	21.624	442	2,0
PAVIA	13.082	331	2,5
SONDRIO	4.054	53	1,3
VARESE	19.743	708	3,6
<b>COMO+LECCO</b>	<b>23.024</b>	<b>597</b>	<b>2,6</b>
<b>LOMBARDIA</b>	<b>232.281</b>	<b>6.392</b>	<b>2,8</b>
<b>ITALIA</b>	<b>1.254.303</b>	<b>41.071</b>	<b>3,3</b>

#### 1.4 L'andamento dell'artigianato tessile nel periodo 1/1/2016-30/6/2024

Tra l'inizio del 2016 e la fine di giugno 2024, in **Italia** si registra un calo delle aziende tessili artigiane di oltre 10.500 unità (-20,4%); in **Lombardia** la diminuzione ha superato le 1.900 imprese (-23,4%). La quota sul totale nel nostro Paese scende dal 3,8% al 3,3%; in Lombardia passa dal 3,3% al 2,8%.

**Negli ultimi 8 anni e mezzo l'area lariana** ha visto diminuire il numero delle aziende artigiane tessili di 177 unità (-22,9%) e la quota è scesa dal 3,1% al 2,6%. **Como** ne ha perse 142 (-24,1%) e il peso rispetto al totale è diminuito dal 3,7% al 3%, mentre per **Lecco** c'è stato un calo di 35 imprese attive (-19%); la quota è scesa dal 2% all'1,8%.

Tutte le province lombarde hanno visto diminuire il numero delle aziende artigiane tessili, a eccezione di Sondrio (+6 unità: +12,8%); in particolare Brescia, Mantova e Milano (rispettivamente -401, -378 e -316 unità: -32,2%, -40,9% e -13,9%).

Nel **1° semestre 2024**, in **Italia** si è registrato un calo delle aziende tessili artigiane di oltre 800 unità (-2%); in **Lombardia** di 125 imprese (-1,9%). Le quote restano invariate rispetto al 2023, sia nel contesto nazionale che in quello regionale.

**Nei primi sei mesi del 2024, nell'area lariana** le aziende tessili artigiane diminuiscono di 11 unità. Il calo è concentrato a **Como** (-13 imprese: -2,8%), mentre a **Lecco** ci sono 2 ditte in più (+1,4%); la percentuale cala di un decimo di punto a Como (attestandosi al 3%), mentre resta invariata a Lecco (1,8%).

In Lombardia, nei primi sei mesi del 2024, le imprese artigiane del tessile, oltre a Lecco, sono cresciute di una unità a Mantova (+0,2%), mentre sono calate in particolare a Milano, Brescia e Varese (rispettivamente -37, -29 e -19, pari a -1,9%, -3,3% e -2,6%).



**Imprese attive artigiane settore tessile - province lombarde. Variazione % 1/1/2016-30/6/2024  
e incidenza % 30/6/2024 provincia sul totale Lombardia**

Provincia	1/1/2016	30/6/2024	Variazione 1/1/2016- 30/6/2024	Variazione 1/1/2024- 30/6/2024	INCIDENZA 30/6/2024 SU TOT. LOMBARDIA
BERGAMO	844	676	-19,9	-2,2	10,6
BRESCIA	1.245	844	-32,2	-3,3	13,2
<b>COMO</b>	<b>590</b>	<b>448</b>	<b>-24,1</b>	<b>-2,8</b>	<b>7,0</b>
CREMONA	211	165	-21,8	-2,4	2,6
<b>LECCO</b>	<b>184</b>	<b>149</b>	<b>-19,0</b>	<b>1,4</b>	<b>2,3</b>
LODI	82	68	-17,1	0,0	1,1
MANTOVA	924	546	-40,9	0,2	8,5
MILANO	2.278	1.962	-13,9	-1,9	30,7
MONZA B.ZA	561	442	-21,2	-1,3	6,9
PAVIA	415	331	-20,2	-1,2	5,2
SONDRIO	47	53	12,8	-1,9	0,8
VARESE	961	708	-26,3	-2,6	11,1
<b>COMO+LECCO</b>	<b>774</b>	<b>597</b>	<b>-22,9</b>	<b>-1,8</b>	<b>9,3</b>
<b>LOMBARDIA</b>	<b>8.342</b>	<b>6.392</b>	<b>-23,4</b>	<b>-1,9</b>	<b>100,0</b>
<b>ITALIA</b>	<b>51.589</b>	<b>41.071</b>	<b>-20,4</b>	<b>-2,0</b>	<b>15,6(*)</b>

(\*) Peso settore tessile regione Lombardia su totale Italia

## 2) L'interscambio commerciale (2022, 2023 e 1° semestre 2024)

### 2.1 Quadro di sintesi *export*

Le **esportazioni<sup>3</sup> italiane complessive** nel primo semestre 2024 ammontano a 315,9 miliardi di Euro e il comparto tessile ne rappresenta il 9,9% (82,2 miliardi di Euro); in **Lombardia** la quota di questo settore è il 10,4% del totale (e vale quasi 8,5 miliardi). **Rispetto al 1° semestre 2023**, le esportazioni del tessile sono calate del 5,3% in Italia (-1,8 miliardi di Euro) e dell'8,8% a livello regionale, pari a -830 milioni (mentre il totale dell'*export* ha registrato un -1,1% in Italia e un -1,6% in Lombardia).

Le esportazioni lariane complessive realizzate nel 1° semestre 2024 ammontano a circa 6,3 miliardi di Euro e il comparto tessile ne rappresenta il 13,9% (in diminuzione **rispetto ai primi sei mesi** dello scorso anno: -53,9 milioni di Euro e -3%, calo percentuale analogo a quello dell'intero *export*). In provincia di **Como** l'*export* del settore è pari al 21,4% del totale; il valore assoluto scende del 5,8% **nei confronti dei primi sei mesi del 2023**, ovvero -43,6 milioni di Euro; *export* complessivo -2,1%. Il peso del settore sul totale regionale è pari all'8,2%. A **Lecco** la quota dell'*export* tessile è del 5,6%; in valori assoluti lo stesso è diminuito di 10,3 milioni di Euro **rispetto al 1° semestre 2023** (-5,7%, contro il -3,9% dell'*export* complessivo). La quota del tessile lecchese sul totale regionale del settore è il 2%.

**Rispetto al 1° semestre 2023**, l'*export* tessile delle province lombarde cresce solo a Pavia e Sondrio (rispettivamente +10,7% e +9,8%: +7 e +1,5 milioni di Euro); viceversa, cala soprattutto a Milano, Como e Monza Brianza (rispettivamente -487,4 milioni, 43,6 milioni e -38,8 milioni: -8,2%, -5,8% e

<sup>3</sup> La fonte dei dati citati in questo paragrafo è Istat. Le statistiche del commercio estero di beni sono il risultato di due rilevazioni che hanno come oggetto gli scambi dell'Italia con i Paesi dell'Unione Europea (modello Intrastat, periodicità mensile o trimestrale) e con i Paesi extra-UE (bollette doganali, periodicità mensile). I dati mensili coprono circa il 98% degli scambi con i paesi dell'Unione Europea. I dati trimestrali vengono stimati mensilmente; tale stima a fine anno viene revisionata con le dichiarazioni trimestrali pervenute (pertanto, al momento della prima pubblicazione, i dati sono di natura provvisoria e sono soggetti a revisione nel mese successivo). Ulteriori informazioni sono consultabili sulla banca dati del commercio estero dell'Istat: [www.coeweb.istat.it](http://www.coeweb.istat.it). **I dati 2022 e 2023 sono provvisori.**

-14,1%). Per Pavia, Sondrio e Mantova gli andamenti delle esportazioni del tessile sono migliori di quelli dell'*export* totale.

**Esportazioni totali delle province lombarde, di cui settore tessile. Valori assoluti (in milioni di Euro), variazione e composizione percentuale. 1° semestre anni 2023 e 2024 (dati provvisori)**

Provincia	Totale delle esportazioni		Di cui tessile		Variazione 1° sem 2023-1° sem 2024		Incidenza del tessile su totale al 30/6/2024	Peso della provincia su totale regionale al 30/6/2024	
	1° Sem. 2023	1° Sem. 2024	1° Sem. 2023	1° Sem. 2024	Tot.	Di cui tessile		Tot.	Di cui tessile
BERGAMO	10.805,3	10.408,6	512,8	486,8	-3,7	-5,1	4,7	12,7	5,7
BRESCIA	10.963,4	10.423,5	385,6	378,1	-4,9	-2,0	3,6	12,7	4,4
<b>COMO</b>	<b>3.362,8</b>	<b>3.291,3</b>	<b>747,0</b>	<b>703,4</b>	<b>-2,1</b>	<b>-5,8</b>	<b>21,4</b>	<b>4,0</b>	<b>8,2</b>
CREMONA	3.203,0	3.060,4	116,9	101,6	-4,5	-13,1	3,3	3,7	1,2
<b>LECCO</b>	<b>3.113,6</b>	<b>2.992,8</b>	<b>178,9</b>	<b>168,7</b>	<b>-3,9</b>	<b>-5,7</b>	<b>5,6</b>	<b>3,6</b>	<b>2,0</b>
LODI	2.753,4	3.192,5	48,9	47,1	15,9	-3,8	1,5	3,9	0,6
MANTOVA	4.035,1	3.931,5	404,7	399,4	-2,6	-1,3	10,2	4,8	4,7
MILANO	29.378,2	28.686,3	5.924,7	5.437,4	-2,4	-8,2	19,0	34,9	63,7
MONZA B.ZA	7.054,2	7.407,1	274,5	235,7	5,0	-14,1	3,2	9,0	2,8
PAVIA	2.332,3	2.366,1	65,4	72,4	1,5	10,7	3,1	2,9	0,8
SONDRIO	528,6	534,1	15,0	16,5	1,0	9,8	3,1	0,6	0,2
VARESE	6.064,3	5.924,1	691,8	493,0	-2,3	-28,7	8,3	7,2	5,8
<b>COMO +LECCO</b>	<b>6.476,5</b>	<b>6.284,1</b>	<b>926,0</b>	<b>872,1</b>	<b>-3,0</b>	<b>-3,0</b>	<b>13,9</b>	<b>7,6</b>	<b>10,2</b>
<b>LOMBARDIA</b>	<b>83.594,2</b>	<b>82.218,4</b>	<b>9.366,3</b>	<b>8.540,1</b>	<b>-1,6</b>	<b>-8,8</b>	<b>10,4</b>	<b>100,0</b>	<b>100,0</b>
<b>ITALIA</b>	<b>319.474,1</b>	<b>315.878,1</b>	<b>33.046,7</b>	<b>31.289,6</b>	<b>-1,1</b>	<b>-5,3</b>	<b>9,9</b>	<b>26,0(*)</b>	<b>27,3(*)</b>

(\*) Peso settore tessile regione Lombardia su totale Italia

## 2.2 Quadro di sintesi *import*

Il totale delle **importazioni italiane** nel 1° semestre 2024 ammonta a 286,7 miliardi di Euro e il comparto tessile ne rappresenta il 6,3% (18,2 miliardi); in **Lombardia** la quota di questo settore è il 6,2% del totale (in valori assoluti, 5,4 miliardi di Euro). **Rispetto al 1° semestre 2023**, le importazioni del tessile sono calate del 9,9% in Italia (-2 miliardi di Euro) e del 3,4% a livello regionale, pari a -188 milioni di Euro (il totale dell'*import* ha registrato un -7,4% in Italia e un -3,4% in Lombardia).

Il totale delle importazioni **lariane** realizzate nel 1° semestre 2024 ammonta a quasi 3,7 miliardi di Euro e il comparto tessile ne rappresenta il 10,2%, in calo **rispetto ai primi sei mesi** dello scorso anno (-79,3 milioni: -17,4%, contro il -8,2% dell'intero *import*). In provincia di **Como** il "peso" dell'*import* del settore è pari al 14,7% del totale (il valore assoluto diminuisce del 15,1% **rispetto ai primi sei mesi del 2023**, ovvero -51,9 milioni di Euro; *import* complessivo -6,8%). L'*import* tessile comasco è il 5,4% del totale regionale del comparto. A **Lecco** il tessile rappresenta il 4,9% dell'*import* provinciale totale; in valori assoluti è sceso di 27,4 milioni di Euro **rispetto al 1° semestre 2023** (-24,9%, contro il -9,8% dell'*import* complessivo). La quota lecchese sul totale regionale dell'*import* tessile è pari all'1,5%.

**Rispetto al 1° semestre 2023**, nella nostra regione, solo le province di Monza Brianza e Pavia crescono (rispettivamente +43,2 e +3,1 milioni di Euro: +16,9% e +2,6%). Viceversa, Como, Milano e Varese sono i territori in cui le importazioni del tessile sono diminuite di più in valori assoluti: rispettivamente -51,9 milioni -49,1 milioni e -28,9 milioni: -15,1%, -1,5% e -9,5%. Monza Brianza, Bergamo, Milano e Varese sono le aree dove le importazioni del tessile registrano andamenti migliori rispetto al *trend* totale.

**Importazioni totali delle province lombarde, di cui settore tessile. Valori assoluti  
(in milioni di Euro), variazione e composizione percentuale. 1° semestre anni 2023 e 2024 (dati provvisori)**

Provincia	Totale delle importazioni		Di cui tessile		Variazione 1° sem 2023-1° sem 2024		Incidenza del tessile su totale al 30/6/2024	Peso della provincia su totale regionale al 30/6/2024	
	1° Sem. 2023	1° Sem. 2024	1° Sem. 2023	1° Sem. 2024	Tot.	Di cui tessile		Tot.	Di cui tessile
BERGAMO	7.404,3	7.011,7	472,9	469,6	-5,3	-0,7	6,7	8,0	8,7
BRESCIA	6.473,0	6.183,5	337,9	310,9	-4,5	-8,0	5,0	7,0	5,7
<b>COMO</b>	<b>2.138,5</b>	<b>1.993,7</b>	<b>344,9</b>	<b>293,0</b>	<b>-6,8</b>	<b>-15,1</b>	<b>14,7</b>	<b>2,3</b>	<b>5,4</b>
CREMONA	3.640,1	3.476,8	81,6	71,3	-4,5	-12,7	2,0	4,0	1,3
<b>LECCO</b>	<b>1.858,9</b>	<b>1.675,9</b>	<b>109,9</b>	<b>82,5</b>	<b>-9,8</b>	<b>-24,9</b>	<b>4,9</b>	<b>1,9</b>	<b>1,5</b>
LODI	4.907,3	5.192,1	86,0	69,4	5,8	-19,4	1,3	5,9	1,3
MANTOVA	3.688,4	3.500,3	256,4	242,9	-5,1	-5,3	6,9	4,0	4,5
MILANO	44.035,2	41.914,0	3.221,6	3.172,6	-4,8	-1,5	7,6	47,7	58,6
MONZA B.ZA	5.578,1	5.845,1	255,4	298,5	4,8	16,9	5,1	6,7	5,5
PAVIA	5.812,7	6.156,4	116,9	120,0	5,9	2,6	1,9	7,0	2,2
SONDRIO	328,8	298,3	13,9	7,9	-9,3	-43,0	2,7	0,3	0,1
VARESE	5.070,5	4.574,0	304,1	275,2	-9,8	-9,5	6,0	5,2	5,1
<b>COMO +LECCO</b>	<b>3.997,4</b>	<b>3.669,6</b>	<b>454,8</b>	<b>375,5</b>	<b>-8,2</b>	<b>-17,4</b>	<b>10,2</b>	<b>4,2</b>	<b>6,9</b>
<b>LOMBARDIA</b>	<b>90.935,8</b>	<b>87.821,7</b>	<b>5.601,6</b>	<b>5.413,7</b>	<b>-3,4</b>	<b>-3,4</b>	<b>6,2</b>	<b>100,0</b>	<b>100,0</b>
<b>ITALIA</b>	<b>309.697,1</b>	<b>286.731,7</b>	<b>20.177,9</b>	<b>18.183,8</b>	<b>-7,4</b>	<b>-9,9</b>	<b>6,3</b>	<b>30,6(*)</b>	<b>29,8(*)</b>

(\*) Peso settore tessile regione Lombardia su totale Italia

### 2.3 I sotto-settori del tessile

Nel **1° semestre 2024**, il principale prodotto del comparto **esportato** dalle imprese **lariane** sono i “prodotti tessili”, che rappresentano il 62,6% del totale dell’intero settore, seguiti da “articoli di abbigliamento in pelle e pelliccia” e “articoli in pelle (escluso abbigliamento) e simili”: rispettivamente 27,2% e 10,2%. **Rispetto ai primi sei mesi del 2023**, solo quest’ultimo sotto-settore è in crescita (+2 milioni di Euro: +2,3%), mentre calano “prodotti tessili” (-34,2 milioni di Euro: -5,9%) e “articoli di abbigliamento in pelle e pelliccia” (-21,6 milioni: -8,4%). In provincia di **Como** i “prodotti tessili” sono il 59% delle merci del comparto esportate (-20,8 milioni di Euro **rispetto al 1° semestre 2023**: -4,8%); gli “articoli di abbigliamento in pelle e pelliccia” il 29,7% (-22 milioni: -9,5%); gli “articoli in pelle (escluso abbigliamento) e simili” l’11,3% (-0,8 milioni: -1%). A **Lecco** i “prodotti tessili” sono il 78% delle merci del comparto esportate (in calo di 13,4 milioni di Euro **rispetto al 1° semestre 2023**: -9,2%); gli “articoli di abbigliamento in pelle e pelliccia” il 16,5% (+0,4 milioni: +1,4%); gli “articoli in pelle (escluso abbigliamento) e simili” il 5,5% (+2,8 milioni: +42,6%).

**Esportazioni delle INDUSTRIE TESSILI. Valori assoluti (in milioni di Euro), variazione e composizione percentuale. Anni 2022- 2023 e 1° semestre 2023 e 2024 (dati 2023 e 2024 provvisori).**

Area lariana	2022	2023	1° sem 2023	1° sem 2024	Var. % 2022/2023	Var. % 1° sem 2023/1° sem. 2024	Comp. % 2024
Prodotti tessili	1.152,7	1.064,4	580,5	546,3	-7,7	-5,9	62,6
Articoli di abbigliamento (anche in pelle e in pelliccia)	478,0	522,7	258,8	237,1	9,4	-8,4	27,2
Articoli in pelle (escluso abbigliamento) e simili	157,1	171,6	86,7	88,7	9,3	2,3	10,2
<b>TOTALE</b>	<b>1.787,7</b>	<b>1.758,7</b>	<b>926,0</b>	<b>872,1</b>	<b>-1,6</b>	<b>-5,8</b>	<b>100,0</b>

Provincia di COMO	2022	2023	1° sem 2023	1° sem 2024	Var. % 2022/2023	Var. % 1° sem 2023/1° sem. 2024	Comp. % 2024
Prodotti tessili	890,7	809,5	435,6	414,8	-9,1	-4,8	59,0
Articoli di abbigliamento (anche in pelle e in pelliccia)	427,0	462,4	231,3	209,2	8,3	-9,5	29,7
Articoli in pelle (escluso abbi- gliamento) e simili	144,1	157,9	80,2	79,5	9,6	-1,0	11,3
<b>TOTALE</b>	<b>1.461,7</b>	<b>1.429,9</b>	<b>747,0</b>	<b>703,4</b>	<b>-2,2</b>	<b>-5,8</b>	<b>100,0</b>

Provincia di LECCO	2022	2023	1° sem 2023	1° sem 2024	Var. % 2022/2023	Var. % 1° sem 2023/1° sem. 2024	Comp. % 2024
Prodotti tessili	262,0	254,9	145,0	131,5	-2,7	-9,2	78,0
Articoli di abbigliamento (anche in pelle e in pelliccia)	51,0	60,3	27,5	27,9	18,2	1,4	16,5
Articoli in pelle (escluso abbi- gliamento) e simili	13,0	13,7	6,5	9,2	5,3	42,6	5,5
<b>TOTALE</b>	<b>326,0</b>	<b>328,8</b>	<b>178,9</b>	<b>168,7</b>	<b>0,9</b>	<b>-5,7</b>	<b>100,0</b>

Fonte: elaborazioni Ufficio Studi e Statistica Camera di Commercio di Como-Lecco su dati Istat

Per quanto riguarda le **importazioni** del comparto tessile **lariano**, la voce principale sono i “prodotti tessili”, che rappresentano il 58,3% del totale dell’intero settore, seguiti da “articoli di abbigliamento in pelle e pelliccia” e “articoli in pelle (escluso abbigliamento) e simili” (rispettivamente 27,1% e 14,6%). **Rispetto ai primi sei mesi del 2023**, tutti registrano diminuzioni: “prodotti tessili” -44 milioni: -16,7%; “articoli di abbigliamento in pelle e pelliccia”, -21,9 milioni: -17,7%; “articoli in pelle” -13,4 milioni: -19,6%. In provincia di **Como** i “prodotti tessili” sono il 58,6% delle merci importate (in calo di 24,4 milioni di Euro **rispetto al 1° semestre 2023**: -12,5,%); gli “articoli di abbigliamento in pelle e pelliccia” il 25,7% (-16,3 milioni: -17,7%); gli “articoli in pelle (escluso abbigliamento) e simili” il 15,7% (-11,3 milioni: -19,7%). A **Lecco** i “prodotti tessili” sono il 57,4% delle merci importate del settore (-19,6 milioni di Euro **rispetto al 1° semestre 2023**: -29,3%); gli “articoli di abbigliamento in pelle e pelliccia” il 32% (-5,7: -17,7%); gli “articoli in pelle (escluso abbigliamento) e simili” il 10,6% (-2,1: -19,3%).

**Importazioni delle INDUSTRIE TESSILI. Valori assoluti (in milioni), variazione e composizione percentuale. Anni 2022- 2023 e 1° semestre 2023 e 2024 (dati 2023 e 2024 provvisori).**

<b>Area lariana</b>	<b>2022</b>	<b>2023</b>	<b>1° sem 2023</b>	<b>1° sem 2024</b>	<b>Var. % 2022/2023</b>	<b>Var. % 1° sem 2023/1° sem. 2024</b>	<b>Comp. % 2024</b>
Prodotti tessili	503,4	445,5	262,9	218,9	-11,5	-16,7	58,3
Articoli di abbigliamento (anche in pelle e in pelliccia)	242,6	251,9	123,8	101,8	3,8	-17,7	27,1
Articoli in pelle (escluso abbigliamento) e simili	127,4	126,9	68,1	54,8	-0,4	-19,6	14,6
<b>TOTALE</b>	<b>873,4</b>	<b>824,3</b>	<b>454,8</b>	<b>375,5</b>	<b>-5,6</b>	<b>-17,4</b>	<b>100,0</b>

<b>Provincia di COMO</b>	<b>2022</b>	<b>2023</b>	<b>1° sem 2023</b>	<b>1° sem 2024</b>	<b>Var. % 2022/2023</b>	<b>Var. % 1° sem 2023/1° sem. 2024</b>	<b>Comp. % 2024</b>
Prodotti tessili	402,6	336,0	195,9	171,5	-16,5	-12,5	58,6
Articoli di abbigliamento (anche in pelle e in pelliccia)	183,9	184,0	91,6	75,4	0,0	-17,7	25,7
Articoli in pelle (escluso abbigliamento) e simili	108,9	108,1	57,3	46,0	-0,7	-19,7	15,7
<b>TOTALE</b>	<b>695,5</b>	<b>628,1</b>	<b>344,9</b>	<b>293,0</b>	<b>-9,7</b>	<b>-15,1</b>	<b>100,0</b>

<b>Provincia di LECCO</b>	<b>2022</b>	<b>2023</b>	<b>1° sem 2023</b>	<b>1° sem 2024</b>	<b>Var. % 2022/2023</b>	<b>Var. % 1° sem 2023/1° sem. 2024</b>	<b>Comp. % 2024</b>
Prodotti tessili	100,8	109,5	66,9	47,3	8,7	-29,3	57,4
Articoli di abbigliamento (anche in pelle e in pelliccia)	58,7	67,9	32,1	26,4	15,7	-17,7	32,0
Articoli in pelle (escluso abbigliamento) e simili	18,5	18,8	10,8	8,7	1,7	-19,3	10,6
<b>TOTALE</b>	<b>177,9</b>	<b>196,2</b>	<b>109,9</b>	<b>82,5</b>	<b>10,3</b>	<b>-24,9</b>	<b>100,0</b>

### 3) L'andamento congiunturale della produzione industriale complessiva e del tessile (periodo 2016 - 1° semestre 2024)

Da circa venticinque anni **Unioncamere Lombardia**, in collaborazione con il Sistema camerale lombardo, Confindustria Lombardia e le Associazioni regionali dell'Artigianato, realizza trimestralmente indagini campionarie sulle imprese dei settori industria, artigianato, commercio e servizi.

Queste indagini settoriali consentono di acquisire importanti informazioni economiche direttamente dalle imprese lombarde di tutti i settori sopra citati, mettendole a confronto, ove possibile, con il quadro nazionale e internazionale<sup>4</sup>.

Nei paragrafi che seguono verrà illustrato l'andamento della produzione industriale complessiva della Lombardia, delle province di Como e di Lecco nel periodo 2016-2023 e nel 1° semestre 2024, confrontandolo con i *trend* nello stesso periodo del solo settore della produzione meccanica.

#### 3.1 La produzione industriale e artigianale di tutti i settori

Nel periodo 2016-2023 l'andamento della **produzione industriale lombarda** è stato positivo: +1,3% nel 2016; +3,7% nel 2017; +3% nel 2018; +0,2% nel 2019; -9,7% nel 2020; +16,1% nel 2021; +6,4% nel 2022; +0,2% nel 2023. Negli 8 anni, c'è stato un aumento del +2,6%. Nel **1° semestre 2024** la produzione è diminuita dell'1,2% rispetto al medesimo periodo dell'anno precedente.

In provincia di **Como** la produzione industriale 2016-2023 ha registrato un incremento: dopo un 2016 negativo (-1,6%), il biennio successivo ha visto un'inversione di tendenza: nel 2017 +1,3% e nel 2018 +1,9%. Nel 2019 la crescita è stata quasi nulla: +0,1%, per tornare negativa nel 2020, anno caratterizzato dagli effetti della pandemia da Covid-19 (-15,1%). Il 2021 ha visto un recupero del 16,6% della produzione industriale, proseguito anche nel 2022: +15,6%. Nel 2023 si è invece verificato un calo: -0,9%. Negli 8 anni, si è registrata una crescita del 2,2%, ma nel **1° semestre 2024** si è verificato un calo del 3,5% rispetto allo stesso periodo dell'anno precedente.

In provincia di **Lecco** i recuperi registrati nel 2021 e nel 2022 sono stati meno significativi (+14,6% e +4,3%), ma anche il calo dovuto alla pandemia era stato più contenuto rispetto a quello di Como (nel 2020, il dato lecchese si è attestato a -4,5%). La produzione industriale era rimasta invariata nel 2016, per poi crescere nel biennio successivo (+6,1% nel 2017; +3% nel 2018) e diminuire nel 2019 (-0,9%). Nel 2023 c'è stata una riduzione: -2,2%; nell'intero periodo 2016-2023 si è registrato un +2,6%. Nel **1° semestre 2024** la diminuzione è stata più contenuta che a Como: -1,2%.

La **produzione del comparto artigiano lombardo** ha mostrato un andamento positivo: +1,2% nel 2016; +2,6% nel 2017; +1,9% nel 2018; +0,6% nel 2019; -11,9% nel 2020; +12,1% nel 2021; +7% nel 2022. Pur con una percentuale più contenuta, la crescita della produzione artigiana nella nostra regione è proseguita anche nel 2023: +1,8%. Considerando gli 8 anni in esame, si è registrato un aumento: +1,9%. Tuttavia, nel **1° semestre 2024** la produzione è diminuita dello 0,3% nei confronti dei primi sei mesi dell'anno precedente.

---

<sup>4</sup>Le imprese lombarde (con almeno 10 addetti) intervistate ogni tre mesi per il **settore industria** sono circa 1.500. All'interno del campione regionale, risultano **circa 90 aziende con sede in provincia di Como e altrettante in provincia di Lecco**. Il campione lombardo del meccanico è composto da circa 700 imprese, quello della provincia di Como da circa 30 aziende, mentre le imprese lecchesi sono circa 50. Le aziende **artigianali** lombarde intervistate trimestralmente sono circa 1.300 (di cui 440 nel metalmeccanico). 200 sono le aziende artigiane lariane intervistate (equamente ripartite tra Como e Lecco); di queste, circa 70 sono della meccanica (40 a Lecco e 30 a Como). Nell'analisi congiunturale il metalmeccanico comprende le divisioni Ateco 2007 n. 25, 26, 27, 28 e 33 esclusi i sotto-codici 33.15, 33.16 e 33.17.

In provincia di **Como**, nel periodo 2016-2023 la produzione del comparto artigiano ha visto un incremento: +1,1% nel 2016; +2,5% nel 2017; +2% nel 2018; +1,2% nel 2019; -11,6% nel 2020; +11,7% nel 2021; +6,3% nel 2022; +1% nel 2023. Considerando tutti e 8 gli anni, Como fa registrare un +1,8%, ma nel **1° semestre 2024** la produzione è scesa dell'1,2% rispetto allo stesso periodo del 2023.

In provincia di **Lecco**, a differenza di Como, anche il 2019 ha segnato un rallentamento (+2,8% nel 2016; +2,8% nel 2017; +2% nel 2018; -1,6% nel 2019; -9,9% nel 2020; +13,8% nel 2021; +3,8% nel 2022; +1,8% nel 2023). Nell'intero periodo, c'è stato un aumento pari a +1,9%; nel **1° semestre 2024** -0,2%.

### 3.2 La produzione del comparto "tessile" (codifica Ateco 13) nei settori industria e artigianato

Nel periodo 2016-2023 la **produzione industriale del comparto tessile, in Lombardia**, ha avuto un *trend* altalenante: -0,2% nel 2016, -0,8% l'anno successivo, +1,2% nel 2018, -1,5% nel 2019, -22,3% nel 2020, +19,5% nel 2021, +11,4% nel 2022, -7% nel 2023. Complessivamente, negli otto anni è rimasta stabile. Nel 1° semestre 2024 è proseguito il calo della produzione: -9,5% rispetto al medesimo periodo dello scorso anno.

In provincia di **Como**, considerando il periodo 2016-2023, la produzione del comparto tessile nel settore industria ha registrato una crescita. Dopo un biennio 2016-2017 negativo (rispettivamente -3,5% e -2,6%), c'è stata un'inversione di tendenza nei due anni successivi: nel 2018 +2,7% e nel 2019 +0,7%. Nel 2020, lo scoppio della pandemia da Covid-19 ha fatto tornare il segno "meno" (-31,8%), calo pienamente recuperato nel biennio successivo: +20,3% nel 2021 e +27,3% nel 2022. La produzione del comparto è tornata a calare nel 2023 (-2,9%). Nonostante questo rallentamento, complessivamente negli ultimi 8 anni la produzione è cresciuta dell'1,3%, anche se nel **primo semestre del 2024** si è registrato un significativo calo della produzione: -13,2%.

In provincia di **Lecco** la produzione nel periodo 2016-2023 è aumentata dell'1%; +2,8% nel 2016, +1,1% nel 2017, invariata nel 2018, -0,8% nel 2019, -16,4% nel 2020, +20,5% nel 2021, +6,7% nel 2022 e -6,1% lo scorso anno. Nel **primo semestre del 2024**, -13,1%.

Tra il 2016 e il 2023 la **produzione tessile del comparto artigiano lombardo** è cresciuta dello 0,5% (-2,1% nel 2016, +1,2% nel 2017, -0,1% nel 2018, -0,4% nel 2019, -15,6% nel 2020, +12,4% nel 2021, +7,7% nel 2022 e +1% nel 2023). Tuttavia, il 1° semestre 2024 ha visto un calo della produzione: -3,2% rispetto ai primi sei mesi dello scorso anno.

In provincia di **Como**, negli 8 anni, la produzione del settore tessile artigiano è diminuita (-3,6%): -1,6% nel 2016, -6,1% nel 2017 e, dopo un modesto recupero nel 2018 (+0,3%), il 2019 è tornato in territorio negativo: -4,3%, calo che a causa della pandemia da Covid-19 è fortemente aumentato l'anno seguente (-30,4%). Il 2021 ha registrato una parziale ripresa (+14,4%), proseguita nel 2022 (+3,2%), ma interrotta nel 2023 (-4,1%) e nel **primo semestre del 2024** (-18%).

In **provincia di Lecco** la produzione del comparto tessile cala del 2,6% tra 2016 e 2023: -2,8% nel 2016, +4% nel 2017, -1% nel 2018, -1,8% nel 2019, -7% nel 2020, +1,6% nel 2021, -9% nel 2022 e -5,1% nel 2023. Al contrario il **primo semestre 2024** ha segnato una ripresa della produzione, cresciuta del 4,9%

**Variatione media annua della PRODUZIONE INDUSTRIALE MANIFATTURIERA e TESSILE  
(periodo 2016-1° semestre 2024). Como e Lecco a confronto con la Lombardia**

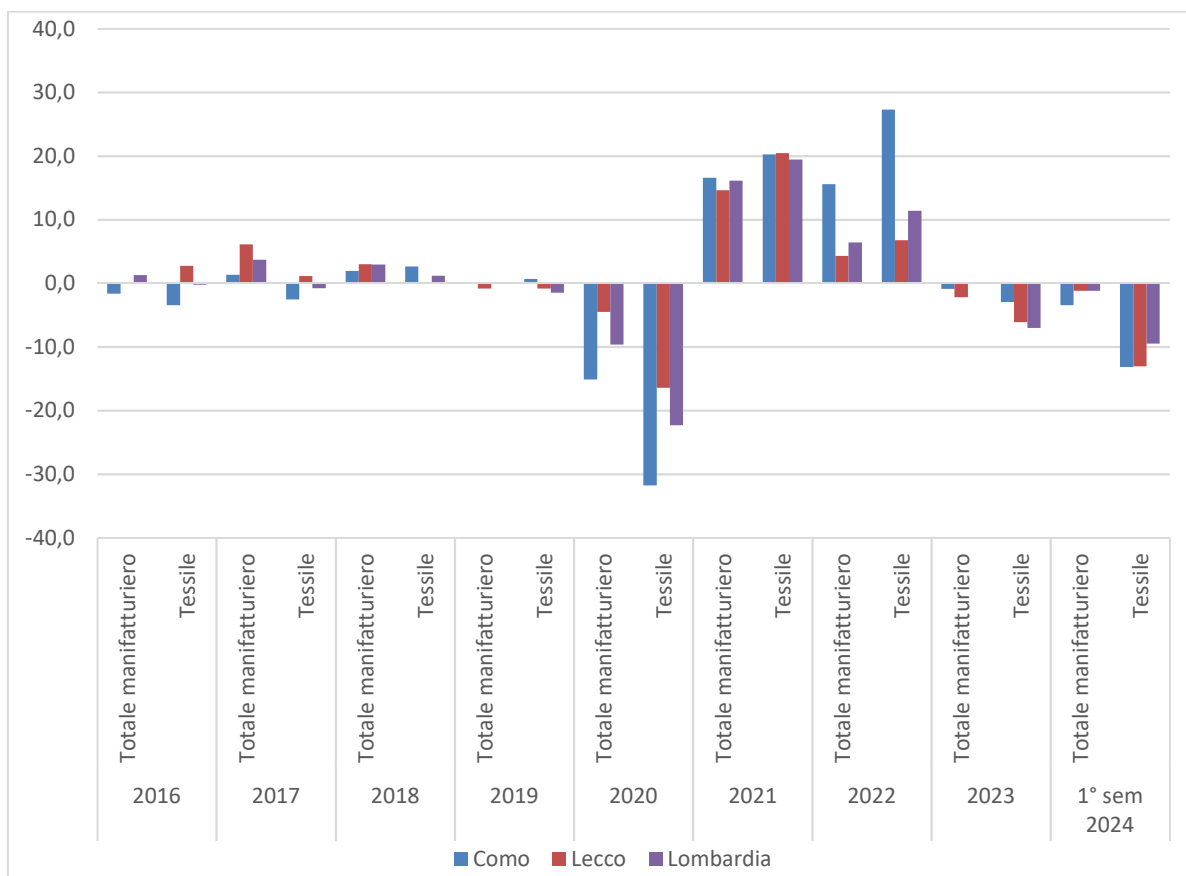

**Variatione media annua della PRODUZIONE ARTIGIANALE MANIFATTURIERA e TESSILE  
(periodo 2016-1° semestre 2024). Como e Lecco a confronto con la Lombardia**

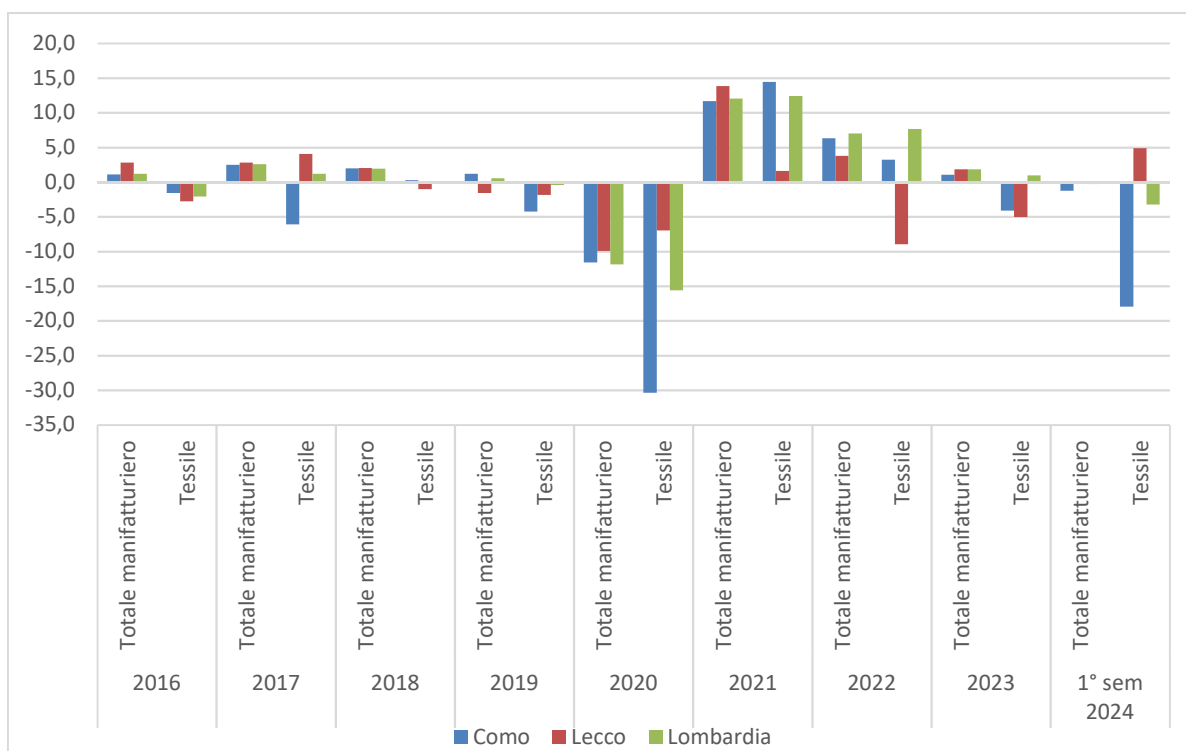

Fonte: Elaborazioni Ufficio Studi e Statistica Camera di Commercio di Como-Lecco su dati Unioncamere Lombardia